ANO 23.º QUARTA-FEIRA, 29 DE DEZEMBRO DE 1943 N.º 75 b

Diario de Lisbôa

Numero avulso: 50 CENTAVOS
Editor—JOÃO CHRYSOSTOMO DE SÁ
ADMINISTRAÇÃO — Rua da Rosa, 57, 2.º
Endereço telegrafico: DIBOA

DIRECTOR
JOAQUIM MANSO

Propriedade da RENASCENÇA GRAFICA
Redacção, composição e impressão
RUA LUZ SORIANO, 44
TELEFONES — 2 0271, 2 0272 e 2 0273

Redenção

Já o dissemos, nesta pagina, por mais duma vez: toda a civilização que não se inspirar em principios humanos—fraternidade, justiça e bondade—está perdida sem apêlo. Os fracos têm muita força, as lagrimas tambem. A crueldade não é base para construir nem torre para servir de refugio.

Que importa a violencia, quando as dôres do mundo são maiores que os gritos, os clamores das turbas desvairadas e fanaticas?

Duma maneira ou doutra, temos de crescer, dominando as paixões colericas, construindo a cidade, amando a verdade e o saber, perdoando ao vencido e erguendo da sua miseria os parias e os réprobos. Não foi assim que o homem superou a sua triste condição de vagabundo sem lar nem lei?

Não há pedra suficientemente forte para suster o pêso dum imperio. Não há cofre que defenda os tesouros das cubiças que os espreitam. Não há vitoria, por mais estupenda que seja, que não suscite ambições que a despedaçam.

A cada passo, os grandes da terra ameaçam arruinar e precipitar no abismo os seus adversarios:

—«Raça maldita, sereis reduzidos a pó!»

Só merece castigo severo quem delinquiu, ofendendo a humanidade e o espirito que lentamente a redime da noite em que se formou. Vingança significa regresso á barbarie, abdicação de deveres sagrados. Quando os herois se esquecem da honra e da dignidade dos seus feitos, para se converterem em assassinos e ladrões, condenam-se a perpetua ignominia. A bravura santifica-se na bondade.

Acabada a batalha, cessam os odios, semeiam-se os campos, limpa-se o sangue, curam-se as chagas e as almas libertadas de opressões, magnificam a paz, a clemencia e o pão repartido em pequeninos. Quando assim se não faz, os peitos ulcerados guardam memoria das lançadas que receberam a mais. Fica-lhes no coração uma lembrança que revive em cada pulsação.

Quando virá a hora do ajuste de contas?

Quando poderei abrandar êste fogo que me consome?

Todos nós o sabemos: não existe tirano que não pague a sua divida. Os triunfos mal aproveitados, profanados por mãos cruentas e impiedosas, geram outras atrocidades.

O passado projecta no futuro o seu sinistro clarão.

As gerações vão transmitindo umas ás outras os creditos em aberto. E a guerra, assoprada por coleras recalcadas, subterraneas, caminha, de seculo para seculo e de povo para povo, como somatorio das culpas não perdoadas.

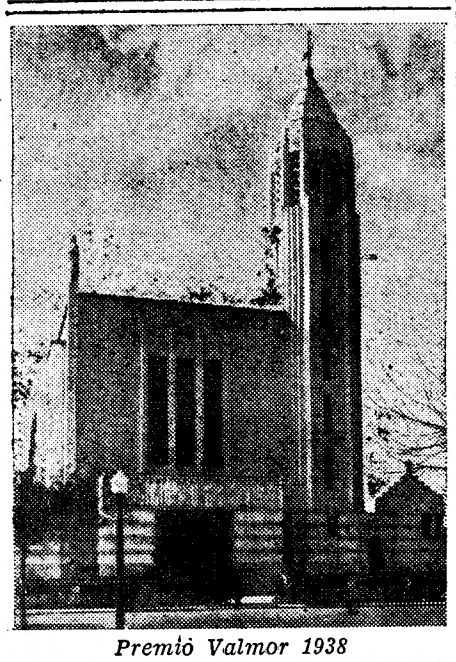

Premio Valmor 1938

Premio Valmor 1939

Premio Valmor 1940

(Lêr noticia na pagina central)

MEIO SÉCULO DE FILANTROPIA

O Dispensário de Alcântara

comemorou o seu 50.º aniversário com a presença do subsecretário da Assistencia Social

Entre as grandes obras animadas pelo espirito da solidariedade humana que no nosso país se tem levado a efeito, está o antigo Dispensario da Rainha, depois Dispensario Popular de Alcantara e, mais recentemente, Centro de Assistencia Social Infantil de Alcantara.

Há 25 anos que o dirige, engrandece e prestigia, o ilustre medico dr. D. Fernando de Lancastre, que é, não apenas um grande especialista de doenças de crianças, mas tambem um apaixonado da puericultura, um apaixonado das crianças.

Fundado pela rainha D. Amelia, no dia de Natal do ano de 1893 e pela soberana mantido, até 5 de outubro de 1910, o Dispensario de Alcantara comemorou agora o seu 50.º aniversario —as suas bodas de ouro—no mesmo ano em que D. Fernando de Lancastre festeja as suas bodas de prata de director.

DR. D. FERNANDO DE LANCASTRE

O subsecretario da Assistencia sr. dr. Dinis da Fonseca, presidiu á sessão solene comemorativa, na qual usou da palavra, em primeiro lugar o dr. D. Fernando de Lancastre que produziu um belo discurso, comecando por evocar o significado do gesto da rainha D. Amelia quando tão pouco se fazia em Portugal no campo da puericultura e afirmando que «*não se tratou de dar uma esmola a coberto da cava da ciencia, mas de uma obra generosa em prol da criança portuguesa*».

Depois de lembrar os nomes e a acção dos homens que por ali têm passado, o dr. D. Fernando de Lancastre historiou o desenvolvimento do Dispensario, a criação de novas secções, especialmente o tratamento das mães antes do parto e o posto de profilaxia para a heredo-sifilis, destacando a seguir o apoio que tem encontrado da parte do sr. subsecretario da Assistencia.

O orador, cuja emoção era visivel, disse então que, durante os 35 anos em que tem servido o Dispensario, 25

(Lêr continuação na pagina seguinte)

O comunicado alemão

Comunicado alemão

GRANDE QUARTEL GENERAL DO FUEHRER, 29.—O Alto Comando das Forças Armadas alemãs comunica:

«Ao norte de Kirovograd, a-pesar da resistencia tenaz do inimigo, as nossas tropas tomaram de assalto varias localidades e aniquilaram concentrações sovieticas em ataques de surpresa.

No sector de Zhitomir, o inimigo reforçou os seus ataques. Em rudes combates as vanguardas inimigas foram detidas a sueste de Zhitomir.

Mais ao norte, todos os ataques sovieticos se malograram. Foram destruidos ao todo 41 carros blindados inimigos.

Depois de uma forte preparação de artilharia, os sovietes começaram ontem uma ofensiva com numerosos carros blindados no sector de Korosten.

Travam-se combates encarniçados.

Perto de Vitebsk todas as tentativas de perfuração do inimigo se malograram de novo. Contra-ataques feitos imediatamente repeliram os bolchevistas de alguns locais de combate, após rude luta.

A luta na Italia

Na Italia meridional, o dia foi tranquilo, com excepção dum ataque inimigo, ao norte de Venafro.

Durante o dia de ontem, 26 bombardeiros pesados norte-americanos atacaram com uma escolta de caças, o espaço da Italia meridional.

20 bombardeiros foram abatidos em recontros aereos, 2 outros pela D. C. A. da «Luftwaffe». Perderam-se 4 aparelhos alemães. No entanto, os pilotos puderam salvar-se em páraquedas.

(Lêr continuação na página central)

Roma

foi ontem bombardeada e ha vítimas em grande número

ROMA, 29.—O «Tribuna» informa que, pelo meio dia de ontem, aviões de combate inimigos lançaram bombas de grosso calibre sobre bairros exteriores da cidade de Roma.

No bairro de Garbatella, situado nas proximidades de São Paulo, extra-muros, foram destruidas algumas casas.

Houve numerosos mortos e feridos. Junto de Travertino, nas proximidades da Via Appia, varias pessoas foram tambem mortas. Outras pessoas foram atingidas por estilhaços de bombas, perto de Centocelle.

Cêrca de 50 pessoas foram feridas por balas de metralhadoras.

Em Pietralata, a nordeste do centro da cidade, numerosas pessoas foram mortas e feridas sob as casas que abateram.—(D. N. B.).

O Papa presenciou o bombardeamento

ROMA, 29—O aparecimento de aviões de combate anglo-americanos sobre Roma foi notado imediatamente.

O Papa dirigiu-se imediatamente á janela do seu gabinete de trabalho para observar os aviões assaltantes.

Depois de ter ouvido as detonações das bombas, o Papa pediu imediatamente informações sobre os prejuizos causados em Roma pelos aviões inimigos.—(D. N. B.).

Vida oficial

O «DIARIO DO GOVÊRNO» PUBLICOU HOJE:

Um decreto-lei que manda aplicar por mais um ano a pauta minima ás mercadorias que interessem ao abastecimento do país, quando o direito a essa pauta lhes não esteja já assegurado por virtude de acordos internacionais.

■ *A prorrogação até 30 de junho proximo do decreto que isenta de direito de importação o arco de ferro para vasilhame procedente das colonias portuguesas de Africa e delas exportado.*

■ *A criação respectivamente nas armas de artilharia e de engenharia das inspecções de artilharia antiaerea e do serviço automovel do Exercito. Considera aumentado dum brigadeiro o numero de oficiais desta patente estabelecido para as armas de artilharia e de engenharia.*

■ *A reorganização dos quadros do pessoal militar e civil do Colegio Militar.*

■ *Um decreto introduzindo alterações no regulamento de exploração e tarifas da rêde telefonica nacional.*

■ *A nomeação, em comissão, do sr. capitão Romeu Oscar de Barros Carmona para o cargo de comandante da Policia de Viana do Castelo.*

■ *A nomeação dos srs. drs. Raimundo Sergio Maria de Noronha Waddington Quintanilha e Mendonça, Mario Marques da Gama, Fernando Manuel da Silva Santos, José Albano Custodio de Mendonça da Cruz, Antonio da Costa Teixeira, Alvaro Ernesto Barros Rosa e José Schneeberger de Ataide para internos do internato complementar dos serviços gerais de clinica medica dos hospitais civis.*

■ *A nomeação dos srs. drs. Maria Cristina dos Reis Jardim, Jaime Ricardo Jorge de Paula Rosa, José Jales Ribeiro Tavares, Vás Anastacio Conceição Adriano, Carlos Pinto Coelho, Fernando Amado de Oliveira Pinto, Manuel Soares Cabeçadas e Maria Augusta de Aguiar Alves da Veiga para internos do internato complementar dos serviços gerais de clinica cirurgica dos hospitais civis.*

■ *A obrigação geral do emprestimo amortizavel de 2 1/2 por cento, obrigações do Tesouro, 1943.*

■ *A nomeação do engenheiro agronomo Antonio de Azevedo Coutinho Lobo Alves para o cargo de presidente da direcção da Federação dos Vinicultores da Região do Douro (Casa do Douro).*

■ *Os resultados da eleição dos membros efectivos das comissões venatorias regionais para o trienio de 1944-1946; Comissão Venatoria Regional do Centro—dr. Fernando Andrade Pires de Lima, dr. Luiz de Freitas Morna, dr. Carlos Leal Gonçalves, Joaquim de Figueiredo e Afonso Tenreiro Tomé. Comissão Venatoria Regional do Sul—Augusto Henriques da Costa Simões, dr. Bernardo Augusto da Costa Simões, Hermenegildo Neves Franco, dr. José Arantes de Freitas Cruz e Virgilio Pereira.*

Os operarios de Milão

declararam-se em greve

ZURICH, 29.—Comunicam da fronteira que os operarios italianos empregados nas fabricas de armamento de Milão se declararam em greve, como protesto pelo fuzilamento de refens.

Em Milão, nos ultimos dois dias, voltaram-se a registar-se varios actos de sabotagem nas industrias de guerra ou relacionadas com elas. Dois depositos de munições foram dinamitados e produziram-se grandes estragos num parque automovel.—(United Press).

RHIZIA
RHIZIA
RHIZIA

BREVEMENTE

RETIRO DOS MARIALVAS
R. DA BARROCA, 126—T. 2 5676

Adelaide Cardoso

A's 21 horas, cantam Noemia Cristina, José Pereira, Jaime Silva, Julio Vieitas, Tristão da Silva, e a pequena fadista Adelaide Cardoso. *Entrada franca. Amanhã grandioso programa. Sabado* dia de *Ano Novo* grandiosa «matinée».

O Dispensário de Alcântara

(Continuação da pag. anterior)

dos quais como director, foi «sempre amparado e estimulado pela Imprensa» á qual queria manifestar o seu grande reconhecimento. E o dr. D. Fernando de Lancastre terminou com estas palavras:

—Sempre pugnei pelo bom nome do Dispensario da Rainha, hoje Centro de Assistencia Social Infantil de Alcantara, e desejo ardentemente que ele possa sempre, com justiça, inscrever na sua bandeira, de caridade e de amor, aquelas palavras tão doces de Jesus: «Deixai vir a mim os pequeninos».

Falou depois o sr. dr. Brito e Abreu que fez, em termos calorosos, o elogio da obra clinica e dos sentimentos generosos do dr. D. Fernando de Lancastre.

O Govêrno galardoa o dr. D. Fernando de Lancastre

Usou então da palavra o subsecretario de Estado da Assistencia sr. dr Dinis da Fonseca, que começou por declarar que era portador dos cumprimeitos e das saudações do sr. ministro do Interior para o ilustre director do Dispensario sem cuja dedicação, entusiasmo e competencia—disse—talvez aquela admiravel instituição tivesse já desaparecido.

Depois de bordar considerações sobre a função do Dispensario e a obra de assistencia social infantil, o orador anunciou que o dr. D. Fernando de Lancastre ia ser proposto para uma mercê honorifica, em reconhecimento do Govêrno pela sua acção e pelos seus meritos profissionais e morais.

Por ultimo, o director geral de Saude, sr. dr. José Alberto de Faria, sob cuja jurisdição passou a ficar o Dispensario, prometeu darlhe todo o apoio, afirmando, tal como o fizera o sr. dr. Dinis da Fonseca que, sem o vigor, a persistencia, o carinho e o saber de D. Fernando de Lancastre aquela obra meritoria já teria desaparecido.

Seguiu-se a distribuição, a 2.500 crianças, de um bodo comemorativo do 50.º aniversario do Dispensario, para o qual o subsecretario da Assistencia concedeu a verba de vinte e cinco contos.

Alguns numeros ilucidativos podem dar ao publico uma ideia da extensão da vasta obra do Dispensario de Alcantara em prol da infancia.

De 1894 a 1908, assistiu 67.146 crianças, das quais apenas 1.966 morreram; deu 233.161 consultas, fez 855.220 curativos, forneceu 939.571 doses de leite e refeições e passou 1.311.830 formulas farmaceuticas.

De 1910 a 1914, concedeu 136.766 consultas, fez 121.140 curativos, 1.071 pequenas operações e 7.031 vacinações; tratou 53.203 crianças e passou 178.182 formulas farmaceuticas.

De 1915 a 1930, o Dispensario concedeu 312.196 consultas, fez 2.173 operações, 14.662 vacinações e 366.011 curativos.

Com a consulta pré-natal (tratamento das mães durante a gravidez) de 1942 a julho de 1943, o Dispensario registou 679 inscrições, deu 2.366 consultas, ministrou 3.522 injecções, forneceu 9.040 refeições ás mães e assistiu 314 parturientes, com um serviço modelar a cargo da dr.ª D. Maria Luiza Van Zeller.

A consulta de puericultura, a cargo do dr. Brito e Abreu, desde 1942 até julho dêste ano, registou 582 admissões, 11.280 consultas e 5.637 visitas domiciliarias de dietetica e forneceu 324.119 refeições de leite em pó, 118.354 refeições de farinhas, distribuindo 3.381.550 quilos de farinhas.

A consulta de pediatria, a cargo do dr. D. Fernando de Lancastre, tendo como assistente o dr. Brito e Abreu e como medico auxiliar o dr. Fernando Moreira, regista em igual periodo de tempo, uma actividade notavel: 80.227 consultas, 33.221 tratamentos anti-sifiliticos, 1.904 aplicações de raios ultra-violetas, 123.677 formulas farmaceuticas, centenas de vacinas, fornecimento de 12.610 litros de leite e de 6.241 quilos de pão e a percentagem insignificante de 216 obitos.

Eis, a traços muito superficiais, uma generosa cruzada que o nosso povo conhece e admira e que um homem, de cerebro e de coração, dirige e desenvolve há uns bons 25 anos, como um sacerdocio.

A gente humilde dos populosos bairros de Alcantara e de Santos, cujos filhos podem beneficiar do Dispensario, sente assim uma idolatria por D. Fernando de Lancastre e nós cumprimos um grato dever trazendo a publico este palido esboço da sua filantropia tarefa de mais de um quarto de seculo, a bem da raça portuguesa

A Costa Rica não reconhece

o novo govêrno da Bolivia

SÃO JOSÉ DA COSTA RICA, 29—O ministro dos Negocios Estrangeiros declarou ao correspondente da Reuter que o govêrno da Costa Rica não reconhece «de facto» o novo govêrno da Bolivia, de acôrdo com as recomendações da Comissão Consultiva para a politica de defesa do continente americano.—(R.).

UMA TRAINEIRA ESPANHOLA

afundou-se depois de chocar com uma mina

SAN SEBASTIAN, 29.—Ao largo deste porto, afundou-se uma traineira de pesca, por ter chocado com uma mina que andava ao sabor da corrente. O barco afundou-se rapidamente e morreram todos os seus tripulantes.—(U. P.).

Gravataria
PARIS
Camiseiros

GRAVATAS ATCA — GARANTIA DE BOM GOSTO

172—R. AUREA

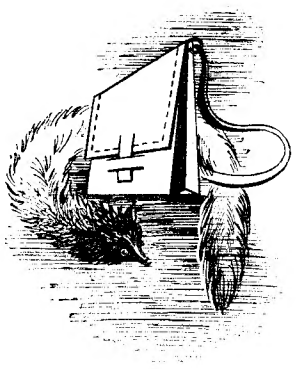

filipe

DISPÕE
DUM MODERNO
CONJUNTO DE

MALHAS EXTERIORES
MALAS, CARTEIRAS, PELES
MEIAS DE SÊDA, ETC.

A PREÇOS ACESSÍVEIS

RUA AUGUSTA, 176
LISBOA

Vida desportiva

FUTEBOL

A eventual visita de grupos ingleses a Lisboa

LONDRES, 29.—Portugal deve ser provavelmente um dos primeiros países estranpeiros a ser visitado por um grupo inglês de futebol, após a guerra.

O secretario da Associação Inglesa de Futebol, sr. Stanley Rous, declarou que Portugal já teria sido visitado por um grupo inglês, se não fôsse a guerra. O referido dirigente pensa que Portugal será, certamente, incluido na excursão dum grupo representativo quando se apresentar a oportunidade.

Falando do nivel do futebol inglês de hoje, Stanley Rous declarou:

—A Inglaterra está, provavelmente, hoje, tão bem preparada como nunca esteve. Nem a Escocia, nem o País de Gales, têm grupos que se lhe possam comparar, e creio que nenhum grupo do mundo nos poderia levar a melhor actualmente. Qual o segredo desta forma magnifica? Deve-se ao facto de ser melhor do que antes o espirito do jogo. Os jogadores, agora, empregam-se não só para ganhar, como antes da guerra, em que o espirito profissional incutira em muitos a necessidade de «ganhar a todo o custo», mas empregam-se por gosto do proprio jogo. Jogam por prazer e gosto, e não para ganhar. Este espirito anima não só o grupo nacional mas tambem os clubes da Liga, e é mais notavel nos clubes onde jogam homens que se encontram nas fileiras. Ganhar a guerra é o seu fim primario. Ganhar um jogo de futebol, que os interessa e os diverte, não tem para eles a mesma importancia que tinha, mas por isso mesmo o nivel do proprio jôgo melhorou. Por outro lado, os treinos do exercito tornaram os homens mais resistentes, de tempera mais rija, tanto no espirito como no fisico».

Stanley Rous acrescentou que o futebol português é seguido de perto, especialmente nos jogos internacionais da F. I. F. A.—(R.).

NOVAS ESCOLAS PRIMARIAS

O Ministerio da Educação Nacional criou mais oito escolas de ensino primario elementar, duas para o sexo masculino e as restantes para ambos os sexos, assim como sete novos lugares de professores, em varios distritos escolares do país.

Pelo mesmo Ministerio foram autorizadas a funcionar as escolas de Agolada de Cima, Padrão, Rio de Anar, Picote, Sendim, Fundão, Oledo, Mora, Montejunto, Santa Eulalia, Igreja, Cavados, Sovelo e mais seis no Funchal.

Está constituindo um autentico exito o numero de Natal desta revista. Atendendo aos inumeros pedidos de todo o país

«A ESFERA»

resolveu prolongar até o dia 5 do proximo mês o prazo para recepção das respostas ao passatempo **DEZ PREGUNTAS** e para o qual distribue pelos seus leitores cinco premios de 1.000, 500, 300, 200 e 100 escudos.

Ainda é tempo de concorrer. Leia a grande revista de actualidades nacionais e estrangeiras.

«A ESFERA»

vende-se ao preço de 1$50 e pode ser pedida á rua do Alecrim, 65, Lisboa.

LUSO
PALACIO DE S. ROQUE

Rogerio Fernandes

Hoje, encantador programa castiço, de que fazem parte os categorizados artistas: Deonilde Gouveia, Deolinda de Sousa, Alice d'Oliveira, Natividade Correia, Mario José Paninho, Fernando Madureira e Rogerio Fernandes. Solos pelos distintos artistas Jaime Santos e Martinho Assunção. O LUSO recomenda-se ás BOAS FAMILIAS.

ENTRADA 1.50.

ULTIMA SEMANA no
AVENIDA Telefone 27273
da revista de grande espectaculo
A FEIRA
2 sessões: às 20,30 e 22,45
Na próxima semana a opereta popular
O Zé do Telhado
de João França, musica de Jaime Mendes

MARIA VITORIA
A's 20 e 30 e às 22 e 45
O maior exito de todos os tempos,
a consagrada revista
Toma lá, dá cá
com Irene Isidro, Herminia Silva, Antonio Silva, Barroso Lopes e Ricardo Santos Carvalho, nos principais papeis
ELSA AND WALDO
Os criadores da dança humoristica

VARIEDADES Amanhã
A Companhia Maria Matos apresenta
a comedia em 3 actos
As três Marias
Original de Pilar Milan Astray, adaptação de João Bastos
Bilhetes à venda

Teatros e Cinemas

Quem te manda a ti, sapateiro...

Francisco Palha tinha um vizinho sapateiro que era amador dramatico e escrevia peças que eram representadas numa sociedade de recreio ali para as Olarias. Um dia, teve a pretensão de fazer uma opereta para um teatro publico e mandou o original ao popular empresario. Dias depois, encontrou-se com o Palha, a quem preguntou logo de entrada:

—Então a minha opereta? Que tal acha?

—Olhe meu amigo. Tenho uma coisa a dizer-lhe. As ultimas botas de pelica que o meu amigo me fez estavam uma verdadeira maravilha!...

«Israel», esta noite

No teatro Nacional sobe esta noite á cena a famosa peça de Bernstein, «Israel», cuja reposição está a despertar viva curiosidade no publico. Os principais papeis voltam a ser desempenhados pelos artistas que os criaram, há dois anos, no teatro Avenida, e que se encontram agora reunidos na companhia Amelia Rey Colaço-Robles Monteiro.

Palmira Bastos

Alves da Cunha

A distribuição completa da peça é a seguinte: «Helena, duquesa de Cressy», Palmira Bastos; «Eduardo Halevy», Alves da Cunha; «Gastão de Cressy, principe de Condé», Luiz Filipe; «Padre de Silvian», Samwel Dinis; «Conde de Guérin», João Villaret; «Conde de Séguier», Mario Santos; «Marquês de Martel», Paiva Raposo; «Gilberto Jouvins», Pedro Lemos; «Conde de Morice», Virgilio Macieira; «Ronald Hurst», Augusto Figueiredo; «Conde Heitor de Martel», Henrique Santos; «Luiz», José Cardoso.

Primeiras exibições

«O terror do colegio», no S. Luiz

Mickey Rooney reapareceu, ontem, com a sua alegria contagiante, tendo por fundo a fachada multicolor do colegio inglês de Eton. Ninguem como ele para empolgar o publico. Parece que se senta a nosso lado, de perna estendida, sorriso franco, sinceridade trasbordante, conversando com aquela audacia que caracteriza tão simpatica e rica personalidade de valores emotivos. Mickey Rooney é bem o tipo do adolescente americano. Nêste filme, ele é um jovem americano que vai para a Inglaterra educar-se. Naturalmente, sente a diferença do meio.

Ardente, tumultuoso, multo musculo, Mickey que, de inicio, estranha a pragmatica e a tradição, acaba por se identificar por completo. O Eton conquista-o. O realizador deu-nos uma obra, onde a alegria alterna com proveitosa verdade, a alma dos rapazes, e documenta, admiravelmente, os costumes e pitorescos do velho colegio inglês. A segunda parte é, talvez, a melhor. A corrida dos automoveis, um deles velho e desconjuntado, cheio de rapazes, e depois as estafetas, revela uma maestria excepcional de maquina. Magnificos complementos, entre os quais uma historia do Vale da Morte, da California, e uma reportagem sôbre cinematica de Nova York, no qual vemos fragmentos dos primeiros filmes que se fizeram.—*Visor 42.*

Apenas cinco dias de circo no Coliseu—Que todos os aproveitem

Passada esta semana, não teremos mais, no Coliseu os magnificos espectaculos de emoção e de alegria da Nova Companhia de Circo, com os hilariantes palhaços e faz-tudos e com os assombrosos trabalhos que maiores entusiasmos despertam em todo o publico e em que se admiram algumas das mais famosas atracções internacionais do mundo. De modo que o melhor é aproveitar estes ultimos espectaculos, hoje e todas as noites. Amanhã: «matinée».

Sabado: a tradicional «Matinée» do Ano Novo

O começo do proximo ano, isto é, o dia 1 de janeiro de 1944, vai ser festejado no Coliseu com a imponente «Matinée» do Ano Novo, que será decerto o motivo de maior alegria das crianças da capital e de suas familias. Portentoso espectaculo com os palhaços, as atracções de circo e os numeros novos. Bilhetes á venda.

CARTAZ

TEATROS

NACIONAL—A's 21 e 30—«Israel».
AVENIDA—A's 20 e 30 e ás 22 e 45—«A Feira».
MARIA VITORIA—A's 20 e 30 e ás 22 e 45—«Toma lá, dá cá!».
COLISEU—As 21 e 30—Companhia de Circo.
CASABLANCA—Music-hall e variedades.

CINEMAS

S. LUIZ—«O terror do colegio».
TIVOLI—«O pirata negro».
POLITEAMA—«O gavião dos mares».
TRINDADE—«Amor de Perdição»
EDEN—«Era uma vez uma Lady».
CONDES—«O tenente aviador».
PALACIO—«Noiva de ocasião».
ODEON—«Noiva de ocasião».
CAPITOLIO—«Falsos patriotas».
CENTRAL—«Retirados do mundo».
OLIMPIA—«Noites de aventura».
TERRASSE—«As duas irmãs».
LYS—«As duas irmãs».
REX—«O Costa do Castelo».
PROMOTORA—«Ferias ensarilhadas».
SALÃO IDEAL.

As Lição de QUIMICA
APP
A MAIS BELA COMÉDIA

ASTRAKANS
PREÇOS DE REVENDA
RUA DO OURO, 203

Teatro Nacional de D. Maria II
HOJE, às 21 e 30 — HOJE
A peça em 3 actos de Henry Bernstein
Tradução de NORBERTO LOPES
ISRAEL
com Palmira Bastos, Alves da Cunha, Samwel Diniz, Luiz Filipe e Villaret, nos principais papeis
Sábado e domingo, às 4 horas da tarde
TEATRO PARA CRIANÇAS
JOÃO PATETA

PEPITA MOLINA

CASABLANCA
HOJE — A's 21,30
Sensacional Estreia
da categorizada cançonetista
Pepita Molina

LENITA MARIA

a qual debuta pela primeira vez em Portugal, no Programa os Populares Artistas Henriqueta Vallés, Humberto Madeira, Aida & Frey, Diamantes Rubios, Pepita Ruiz, Maria do Carmo Torres, Francisco dos Santos, e reaparição da insinuante Artista
Lenita Maria — Orquestra Luso-Brasileira
Entrada 5.00—Sexta-feira Noite de Fim do Ano
Grandioso Espectaculo de Music-Hall e Baile até de madrugada e a consagrada Artista Amalia Rodrigues.

São Luiz
ESTREIA
O Terror do Colégio
com Mickey Rooney e Fred Bartholomew
2 7172—A's 21,30

TIVOLI
2.ª semana
A's 21 e 30
TELEF 50595
O PIRATA NEGRO
Filme colorido com Tyrone Power, Maureen O'Hara e Tomas Mitchell

POLITEAMA
2. semana
Telef. 26305
Hoje A's 21 e 30
O GAVIÃO DOS MARES
Gigantesca realização de Michael Curtiz com Errol Flynn, Brenda Marshall e Claude Rains num elenco excepcional

EDEN
A's 21,30
Telef. 2 0768
Era uma vez uma Lady
com Joan Blondell e John Wayne

CONDES
Telef. 2 2523
A's 21 e 30
O tenente aviador
com Pat O'Brien, Glenn Ford e Evelyn Keyes

ODEON
A's 21 e 15
PALACIO
A's 21 e 30
Noiva de ocasião
com Deanna Durbin, Charles Laughton e Robert Cummings

TRINDADE
A's 21 e 30
Tel. 20000
AMOR DE PERDIÇÃO
Segundo o romance de Camilo. Direcção de ANT. LOPES RIBEIRO
ULTIMOS DIAS
Matinées às 14,30 e 17,30

CENTRAL
TEL 24381
MATINÉES DIÁRIAS
As 21 e 30 h.
Cavalheiros de industria
Retiradas do mundo

CAPITOLIO
Telef. 2 7493
No Salão, às 21 horas
Falsos patriotas
com Robert Stack
Noiva loira, esposa morena

L Y S
Tel. 4856
A's 21 e 15
As duas irmãs
Pertences-me

TERRASSE
Tel. 20917 — A's 21 e 15
As duas irmãs
Pertences-me

REX
Telef. 29656
A's 21 e 15
O Costa do Castelo
O caminho da vida

CASINO ESTORIL
VALSA IMORTAL
com Paulo Horbiger

GRANDE ACONTECIMENTO!!
REABERTURA COM REMODELAÇÕES ESPECIAIS PARA A EPOCA DE INVERNO
UM DESLUMBRAMENTO
O REVEILLON MAIS ELEGANTE DE LISBOA
(REVEILLON A' ILHA DA MADEIRA)
ESPELHO DE AGUA
PRAÇA DO IMPERIO — BELEM
NOVAS ATRACÇÕES E 2 ORQUESTRAS
ABERTO ATÉ ÁS 5 HORAS DA MANHÃ
Devido ao enorme entusiasmo recomenda-se a marcação de mesas pelo telefone 8 1068

MIAMI
O GRANDE DANCING DE LISBOA
As melhores atracções
ORQUESTRA
SOUSA PINTO
REVEILLON
ABERTA A INSCRIÇÃO
TELEFONE 2 4282

CRISTAL
BAR-DANCING DA MODA
PILARIN AVELLAN
Ballet Andaluzia
NOVOS NUMEROS PELO QUINTETO
MURILLO
COM O VOCALISTA JOSÉ SEGARRA
Mary Sandra—Paquita Serrano
Maria Cristina—Paquita Diaz
e a Orquestra
CRISTAL

Atenção ao REVEILLON do CRISTAL
Reserve a sua mesa pelo telefone 2 9925

ECOS

Pregunta-nos um velho amigo e leitor do «Diario de Lisboa» se Roma, a Cidade Eterna, virá a experimentar as derrocadas da guerra:

—Assistiremos impotentes á ruina de tantos monumentos que pertencem, em certo sentido, ao patrimonio de todos os povos? Teremos o espectaculo parecido com os das invasões barbaras que arruinaram ou mutilaram pedras sagradas?

E' embaraçosa a resposta a estas preguntas. Embora haja a promessa de «Roma, cidade aberta», a guerra não obedece a regras nem a leis que não corram risco de ser violadas. Cremos que os exercitos saberão conter-se, desviando-se, sem lhe tocar, reconhecendo nela o berço de duas civilizações que deram volta ao mundo e que ainda hoje dominam e imperam.

Roma não é precisamente um campo entrincheirado... O heroismo que ela professa não se confunde com o das armas.

Sendo assim—o que não oferece duvida—aguardamos os acontecimentos, na esperança de que a tormenta passará sem abalar a paz infinda dos santuarios.

Do sr. Vasco Lopes de Mendonça recebemos uma carta em que se refere, magoadamente, a uma frase do nosso critico literario, sr. dr. Gaspar Simões, sobre seu pai, Henrique Lopes de Mendonca, escritor dos mais notaveis do seu tempo—frase em que classifica de quasi ilegivel a sua prosa, pelo emprego de termos obsoletos.

Não há desprimor na apreciação, pois se trata unicamente dum ponto de vista, discutivel é certo, relativo ao uso de arcaismos dispensaveis, no seu entender.

Mas Lopes de Mendonça não foi sómente prosador, mas tambem e sobretudo ilustre poeta. No seu amor ás cousas portuguesas e aos recursos da nossa lingua, tinha o orgulho dum fidalgo legitimista que não pactuava com estrangeirismos. E como oficial de marinha que foi, possuia um vocabulario de termos tecnicos e nauticos que, ás vezes, embaraçam o leitor.

Foi a isto que o sr. Gaspar Simões aludiu?

A-fim de manter a liberdade da critica, nós não damos conselhos nem apresentamos sugestões aos nossos colaboradores que procedem com a plena consciencia das suas responsabilidades. Eles respondem por si e nunca fugiram á discussão, quando é caso disso. O sr. Vasco Lopes de Mendonça vela pela memoria de seu pai, com estremoso carinho. Só merece louvores e aplausos. No «Diario de Lisboa», o autor de «A Morta» tem os seus fiéis.

Divergir, dissentir, contrariar não são actos dignos de censura, mesmo que se trate de Homero, Dante ou Camões.

Lopes de Mendonça, se caisse em adoração perpetua, sofreria mais com isso. O que o mantem vivo e inesquecivel é precisamente a atenção da posteridade e os juizos que a sua obra provoca.

Faz ámanhã 82 anos Paiva Couceiro. Encontra-se doente, há já alguns meses. Este ilustre português é um caso de fé ardente e alto desassombro no engrandecimento da Patria. Os seus proprios adversarios prestam homenagem á nobreza do seu animo, á firmeza das suas convicções.

Nas horas de incerteza, foi bravo, exortando e inspirando dedicações.

Em toda a sua carreira trabalhosa, duma coragem imperturbavel, nunca chegou a sofrer desilusões, porque o homem forte não vacila na firmeza dos principios. Não grangeou riquezas nem arrecadou honrarias.

A sua pobreza é um exemplo de belas virtudes, um estimulo de pensamentos heroicos. Desejamos, portanto, sinceramente que o dia do seu aniversario constitua para Paiva Couceiro a certeza de que a sua vida é o seu maior tesouro. Perante ele, devem inclinar-se quantos sabem pairar acima de opiniões adversas e de limitações sectarias.

Campos Pereira reeditou «Cabeças loucas» e «Corpo e alma». São dois romances, cheios de vida e ternura, em que o coração humano, especialmente o das mulheres oferta ao amor as suas fôrças e as suas fraquezas.

Os alemães

estão a construir uma nova linha de defesa na Italia

NAPOLES, 29—Nos combates que se têm travado na Italia já foram identificadas 14 divisões alemãs.

Informações recebidas de diversas origens são unanimes em afirmar que o marechal Kesselring continua a receber consideraveis reforços de tropas e de material, que está rapidamente a concentrar em diversos pontos estrategicos da Italia com o objectivo de impedir o avanço dos 5.º e 8.º Exercitos aliados. Simultaneamente, milhares de operarios especializados alemães constroem apressadamente novos e importantes sistemas defensivos na retaguarda, principalmente ao longo da linha que vai do rio Pescara até um ponto situado a certa distancia de Roma.—(U. P.).

Comunicado dos Aliados

LONDRES, 29.—Comunicado do Q. G. dos Aliados na Africa do Norte:

«*Exercito*—A violenta batalha de Ortona terminou. As nossas tropas desembaraçaram a cidade do inimigo e continuam a avançar ao longo da costa, ainda que com dificuldades por causa das grandes tempestades de neve. Na região de Villa Grande, as tropas indianas conquistaram mais terreno. Na região montanhosa mais ao sul, tropas marroquinas conseguiram ocupar depois de violentos combates algumas alturas estrategicas. Tropas britanicas do 5.º exercito repeliram um vivo ataque do inimigo perto da fóz do rio Garigliano.

Aviação—Importantes formações de bombardeiros pesados, com escolta de caças de grande raio de acção, atacaram ontem as estações ferroviarias de Rimini e Vicenza. Os aeródromos das proximidades de Roma foram bombardeados pelos nossos caças. Foram tambem bombardeados «hangares» e outras instalações de Siampimo. Os nossos bombardeiros realizaram um ataque concentrado a objectivos de Gudorin e Sentocedle. Os nossos caças estiveram activos sôbre a zona de batalha, apoiando as forças de terra, ao passo que caças bombardeiros atacaram objectivos ferroviarios em Farentino, onde foi destruido muito material circulante. Foi tambem bombardeado um viaduto proximo de Castello. Outros aviões dos Aliados atacaram os portos de Anizo, Nettuno e de Civita Vecchia. Durante estas operações foram abatidos 20 aparelhos inimigos. Não regressaram á base 11 dos nossos».—(R.).

Um aspecto

das Belas Artes na véspera da abertura do Salão de Inverno

Estes «venissages» têm pouca solenidade. Em Paris, antes da guerra, destinavam-se á visita dos criticos, aos ultimos retoques nos trabalhos, e ainda á derradeira solução do juri colocador, sempre batido pela ressaca dos descontentes, se não prejudicados. Entre nós, o caso é mais simples. Nem ambiente, nem figuras. Os trabalhos, na sua nudez, aguardam-nos, uns com expressão de sibilas, a soletrar o misterio eleuziano, outros, amaveis, cavaqueadores, correspondendo ao sol que, em cima, bate nas claraboias, numa indiscrição luminosa.

Este «salão de inverno» é, paradoxalmente, quente. E' ocupado com cêrca de trezentos trabalhos de aguarela, desenho e pastel. A pintura veneranda fica para o da «primavera», em meados de abril, no retorno das andorinhas. Quais as caracteristicas principais da galeria? E' dificil conjugar uma harmonia em generos tão dispares, nos seus elementos de expressão, no entanto conseguiu-se um equilibrio. A falange dos aguarelistas—temo-los admiraveis—marca incontestavelmente, um lugar de relêvo. Entre outros, Raquel com as suas lindas flores; Alberto Sousa, com um interior primoroso; Alfredo Morais, com uma ponta de areia, marcada de figuras e uma romaria, de côres exuberantes; João Marques, com uma romantica estrada, largamente manchada, e um portal de igreja, dum desenho impecavel; Joaquim Lopes, o mestre do Porto, que se estreia em aguafela: A. Vitorino, que nos surpreendeu; Maltieira, muito forte; Constante, com uma bela mancha do Tejo; Costa Ramos, que nos apresenta varios aspectos da Ericeira, etc. No desenho, Varela Aldemira e Eduardo Malta ocupam um lugar de honra. Couto Tavares tem um capricho de sherazade, bem curioso. Eduarda Lapa, como sempre, com as suas flores, onde o perfume não morre. Muitos pasteis e uma miniaturas preciosas de Adriana Ramos Pinto da Costa, que são verdadeiras joias esmaltadas. Aqui fica o «hors de oeuvre». Amanhã diremos mais.

Foram atribuídos

os prémios do concurso de Literatura Colonial

O juri do 17.º concurso de literatura colonial, promovido pela Agencia Geral das Colonias, constituido pelos srs. drs. Julio Dantas, presidente; Joaquim Manso, Vieira de Almeida, Lopo Vaz de Sampaio e Melo e Miguel de Abreu, concluiu os seus trabalhos. Por unanimidade de votos, foi deliberado não atribuir os primeiros premios, tendo sido adjudicados os segundos premios, nas categorias 1.ª e 2.ª, respectivamente, os livros «Rajada», novelas de Castro Soromenho, e «Timor, quatro seculos de colonização portuguesa», da autoria do capitão José Simões Moutinho.

A ameaça de greve

nos caminhos de ferro norte-americanos

WASHINGTON, 29.—Estacionam tropas americanas em centenas de pontos importantes da rêde ferroviaria dos Estados Unidos, dispostas a intervir, se os operarios e outro pessoal dos caminhos de ferro se recusarem a trabalhar ámanhã. Cêrca de 200.000 homens receberam instruções dos respectivos sindicatos para não trabalharem, mas cêrca de 1 milhão de outros, incluindo os maquinistas, estão resolvidos a manter-se ao serviço.

O ministro da Guerra, Stimson, falando ontem pela radio, disse que a mobilização dos caminhos de ferro era necessaria para que a Alemanha e o Japão não conseguissem «uma grande vitoria militar», vitoria que resultaria da paralisação dos caminhos de ferro americanos.—(U.).

«DIARIO DE NOTICIAS»

Completou hoje 79 anos de existencia o nosso prezado colega «Diario de Noticias». A' tarde, em comemoração do facto, efectuaram-se espectaculos em todas as capitais de distrito. Em Lisboa, a «matinée», no Coliseu dos Recreios, decorreu por entre o maior entusiasmo das crianças.

Ao «Diario de Noticias», ao sr. dr. Augusto de Castro, seu ilustre director, e a todos os seus colaboradores, apresentamos as nossas saudações.

Um jantar de homenagem

ao professor Fernando Fonseca

Há dezasseis anos que, sob a inteligente e dedicada direcção do sr. professor Francisco Gentil, funciona em Palhavã o Instituto Português de Oncologia.

Aproveitando a passagem dêste aniversario, todo o pessoal medico daquele modelar estabelecimento se reune hoje num jantar de homenagem ao sr. professor Fernando Fonseca, que, depois de prestar há pouco, com raro brilho, as suas provas foi aprovado para professor catedratico da Faculdade de Medicina de Lisboa e que pertence tambem á comissão directora do referido Instituto.

Ao jantar associam-se todos os colaboradores medicos do professor Fernando Fonseca, no serviço que dirige no hospital do Rego.

Uma exposição de arquitectura

na Escola de Belas Artes

A Escola Nacional de Belas Artes está aberta ao publico uma exposição de trabalhos dos alunos do Curso Superior de Arquitectura. O tema dado—projecto dum casino—encontra-se ali tratado por sete alunos: Huertas Lobo, Silveira Borges, Sergio Gomes, Carlos Ramos Junior, Nobre Guedes, Manuel Barreto e Anselmo Fernandes, revelando qualidades que acreditam uma nova geração de arquitectos e os seus mestres.

O TEMPO QUE FAZ

Tempo provavel ámanhã em Portugal:

Vento predominante dos quadrantes de E moderado a fresco. Temperatura com tendencia para subir.

Temperaturas extremas em Lisboa, hoje: *maxima, 15º; minima, 7º,5.* No mesmo dia do ano passado: *maxima, 13º,6; minima, 3º,9.*

UMA AMOSTRA

das perdas britanicas no mar

A revista quinzenal ilustrada de acutalidades internacionais «A Esfera» insere, no seu ultimo numero, uma sensacional dupla página gráfica reproduzida da «The Illustrated London News» indicando perdas navais britanicas no mar.

Numero avulso: 1$50. Assinaturas: rua do Alecrim, 65, 1.º (telefone 2 1276).

DAVID KIT
VISONS E ASTRAKANS

Só dura a mentira, emquanto a verdade não chega

Mas a verdade chegou; onde pode V. Ex.ª adquirir joias mais perfeitas e por preços mais modicos que na GRANDE OURIVESARIA DA MODA?

Rua da Prata, n.º 257 (Esquina da Rua de Santa Justa).

NEGRESCO Direcção de *Angelo Pereira*
RESTAURANT DE LUXE - «BAR»
Ambiente de confôrto e elegância — Música e alegria!
Surpresas na noite do REVEILLON
Reserve a sua mesa pelos telefones 2 6090 e 2 9583
Aberto até às 5 horas da manhã

DAVID KIT
TODA A PELARIA FINA

As joias, o ouro, as pratas
OURIVESARI
Fundada
não são apenas objectos de fino gôs
são também
Valôres qu
para tôda a vida.
Rua Marti
(Ju

UMA FESTA DE GENTE DO MAR

UMA ARVORE DO NATAL

a bordo de um navio de guerra

Por iniciativa do seu comandante, sr. capitão de fragata Celestino Ramos, efectuou-se esta tarde, a bordo do aviso «Bartolomeu Dias», uma simpatica festa de Natal, dedicada aos filhos de todos os oficiais, sargentos e praças do navio, as quais acorreram ali em grande quantidade com suas familias. A festa, em volta de uma arvore de Natal, realizou-se num ambiente de grande solidariedade entre pais e filhos da gente do mar, e as crianças sairam de bordo radiantes com os seus brinquedos e com as horas alegres que viveram, numa atmosfera de paz, entre os canhões de um navio de guerra

A campanha da Russia

(Continuação da 1.ª pag.)

Na costa ocidental da Italia, foram derrubados 2 aparelhos de caça norte-americanos.

Outras operações

Na manhã de ontem, os ingleses tentaram realizar um ataque de «comandos» contra a ilha de Serco, na Mancha. A empresa malogrou-se no campo de minas da costa, onde o inimigo abandonou mortos, na sua apressada retirada.

Nas paragens maritimas do Golfo da Gasconha, travaram-se combates, de 27 a 29 de dezembro, entre contratorpedeiros alemães e forças ligeiras da esquadra britanica. As armas aereas alemã e inimiga intervieram continuamente nas operações. Nos duros combates, registaram-se danos dos dois lados.

Na noite finda, alguns aviões britanicos efectuaram ataques de flagelação contra a região ocidental da Alemanha».—(D. N. B.).

YORK-BAR

A MODERNA «BOITE»
DA RUA SERPA PINTO

O BAR PREDILECTO
DE TODA A LISBOA

Tel. 2 7793

A Gerência do «York-Bar» deseja aos seus Ex.mos clientes um Novo Ano muito feliz.

...ia

A DA GUIA

...em 1875

...io,

...e ficam

...Moniz, 2 a 10 — Telef. 2 8336

(à Capela de N.a S.a da Saúde)

Os alemães produzem

novas armas de defesa e de ataque

LONDRES, 29—A agencia noticiosa alemã citando um artigo do critico de aeronautica do jornal «Deutsche Allgemeine Zeitung» diz hoje: «Estamos a produzir novas armas de defesa e de ataque que vão ter uma influencia consideravel na guerra em favor da Alemanha e da Europa e justificar as nossas esperanças de vitoria. As defesas da Alemanha foram reforçadas e a aviação dos Aliados não se atreve a atacar objectivos neste país em noites de luar».—(R.).

A CIDADE DE BANGKOK

voltou a ser bombardeada

CHUNG-KING, 29. — Bombardeiros pesados anglo-americanos voltaram a atacar, com a maior violencia, Bangkok, capital da Thailandia, sobre cujos objectivos militares lançaram mais de 400 toneladas de bombas explosivas e incendiarias. Atearam-se numerosos incendios.

Os parques e as estações ferroviarias, arsenal, depositos de munições e abastecimentos, aquartelamentos e edificios foram objecto de um inten-so bombardeamento. Muitos dos objectivos ficaram total ou parcialmente destruidos.—(U. P.).

Manifestações em Sofia

ZURICH, 29.—As autoridades bulgaras proibiram todas as celebrações do dia do Ano Novo, em consequencia da reacção do publico em face dos ataques aereos dos Aliados. Pelo Natal tiveram as autoridades de pôr termo a manifestações que tomavam caracter grave. Estas noticias são confirmadas pelo correspondente em Sofia da «Gazette de Lausanne», que acrescenta que as autoridades declaram que foram proibidas as celebrações do Ano Novo, pelo facto do país «estar de luto pelas vitimas dos bombardeamentos aereos».—(R.).

Não haverá

em Espanha mais penas de morte por causas políticas

MADRID, 29. — O director geral das Prisões, Angel Sanz, declarou hoje que era intenção do general Franco não pronunciar mais sentenças de morte em casos relacionados com a guerra civil. Espera que todo o problema dos presos politicos esteja resolvido em março proximo. Será então reformado todo o sistema penitenciario espanhol.

As prisões e as penitenciarias serão transformadas em reformatorios agricolas e industriais.—(R.).

O prémio Valmor

voltou este ano a ser atribuido

O «Premio Valmor», cuja placa adorna ainda hoje varios predios de Lisboa—alguns, diga-se de passagem, de um gosto que já nos faz sorrir—há muitos anos que tinha deixado de ser atribuido. Ressurge agora, a assinalar três das mais modernas construções lisboetas.

Vem a proposito recordar que o legado instituido pelo visconde de Valmor—na importancia de 50 contos—foi tornado publico em sessão da Camara Municipal de Lisboa em 29 de dezembro de 1898, faz hoje precisamente 45 anos. Uma questão superveniente, de natureza judicial, fez baixar o fundo do premio para 40.629$80, cujos juros constituiam, segundo o regulamento, o premio anual, a dividir em partes iguais pelo arquitecto e pelo proprietario.

Recentemente, como noticiámos, foi deliberado que voltasse a funcionar o mecanismo para a concessão do premio. O respectivo juri, constituido pelos arquitectos Antonio Couto Martins, Cottinelli Telmo e Jorge Segurado, como delegados da Camara Municipal, Academia de Belas Artes e Sindicato dos Arquitectos, depois de prévia analise e interpretação das condições do programa do concurso, da escolha e apreciação dos projectos e visita aos edificios construidos, resolveu premiar as seguintes construções:

1938—Edificio da Igreja de Nossa Senhora de Fatima. Projecto do arquitecto Pardal Monteiro.

1939—Casa de habitação na avenida Columbano, 54, propriedade do engenheiro Bernardo Moniz da Maia, projecto dos arquitectos Carlos e Guilhermee Rebelo de Andrade.

1940—Edificio do «Diario de Noticias», na Avenida da Liberdade, projecto do arquitecto Pardal Monteiro.

O juri, na acta em que lavrou a sua decisão, formulou os seguintes votos: «que a percentagem infima dos projectos elaborados por arquitectos aumente, para beneficio da arquitectura e no interesse geral da cidade, bem como que o «Premio Valmôr», seja, tanto quanto possivel, conferido, para estimulo e honra da memoria de quem, com intuitos tão elevados, o instituiu».

O ANO QUE VEM

Francisco Valença tem, no numero do «Sempre Fixe», hoje posto á venda, uma interessante pagina alegorica dedicada ao proximo ano. Outros artistas representados neste numero por diversos desenhos engraçadissimos: Stuart Carvalhais, Botelho, Octavio Sergio, Pargana, Ollero, Zé Gonçalo e Norton.

Na sua pagina literaria, o «Fixe» publica «O cumplice», notavel trabalho do grande humorista Lucio Ridenti.

Numero avulso: $50. Assinaturas: rua da Rosa, 57, 2.º (telefones 20271, 20272 e 20273).

FRUTARIA COSTA

Apresenta os melhores vinhos e licores
nacionais e estrangeiros

R. DO CARMO, 41 TELEF. 2 5214

As concepções de Smuts

A colectanea dos discursos proferidos desde o inicio das hostilidades pelo chefe do govêrno sul-africano (uma parte desses discursos já foi reunida em volume e publicada em Londres) constituirá, no futuro, um elemento de consulta indispensavel para a apreciação fundamentada das vicissitudes que o mundo atravessou no decurso da luta e, sobretudo, para a analise das contingencias que ele ha de conhecer uma vez cessadas as hostilidades nos campos de batalha.

Desde a oração proferida, perante o Parlamento britanico reunido em sessão conjunta no dia 18 de outubro de 1942, em que anunciou a proxima ofensiva geral das Nações Unidas (a qual se iniciou cinco dias depois em Alamein) até á sua ultima palestra, que inicialmente não se destinava á publicidade, proferida na Grã-Bretanha, antes de regressar ao seu país, sobre as perspectivas imediatas da paz, o marechal Smuts tem exposto as suas opiniões pessoais com uma claresa e uma franquesa que suscitaram numerosas criticas. Como Liautey dizia de Paul Reynaud, reconhece-se, geralmente, que ele vê longe e fala claro.

O ARMISTICIO PROLONGADO

Na Imprensa de Londres e na Camara dos Comuns, para não falarmos na agitação que se suscitou em outros paises, as suas declarações recentes, impregnadas dum realismo (o vocabulo encontra-se bastante desacreditado para poder ser ainda empregado com propriedade) cruel, provocaram uma tempestade de censuras e algumas desculpas oficiosas. O marechal Smuts limita-se a apresentar os seus pontos de vista proprios. Até que ponto coincidem esses pontos de vista com as opiniões assentes dos dirigentes das Nações Unidas?

Em Pretoria o marechal renovou-os com uma claresa porventura maior. Para ele o conflito actual será seguido dum longo armisticio. E' durante esse armisticio que a humanidade pode criar as condições para convalescer duma molestia secular, a tendencia para resolver os seus diferendos por conflitos armados, e para criar as condições da sua cura radical assentando a paz em bases solidas.

Em Moscovo, durante a conferencia tripartida de outubro, a palavra de ordem era a de que se torna preciso, não apenas acabar com esta guerra, mas acabar pura e simplesmente com a guerra. O que, para o chefe da União Sul-Africana como para os chefes das delegações que se encontraram na capital sovietica, significa que antes de criar a regra juridica será necessario aplicar a regra da força. Em que condições e durante quanto tempo?

A PAZ INDIVISIVEL

O marechal Smuts estabelece uma descriminação nitida entre vencedores e vencidos. Os primeiros terão o encargo de estabelecer a nova ordem internacional, pela sua cooperação estreita durante o periodo correspondente ao prolongado armisticio que encara e pela criação da segurança colectiva sobre a base dum organismo de cooperação (tipo Sociedade das Nações), no qual os varios países seriam sucessivamente admitidos, primeiro os membros actuais do grupo das Nações Unidas, depois os neutros e em ultimo lugar os vencidos que se mostrassem arrependidos e compreensivos.

A formula não é nova mas aparece revestida de modalidades novas, a mais sugestiva das quais é a criação duma força internacional posta ao serviço da futura liga para executar, em caso de necessidade, as suas decisões. Sobre esse pano de fundo, funcionaria um directorio mundial (Imperio britanico, Estados Unidos e U. R. S. S.) encarregado de encaminhar a humanidade nas sendas misteriosas do futuro. Nos ultimos tempos de Genebra, o delegado dinamarquês, Munch, dizia que a autoridade moral da Sociedade constituia o essencial do seu funcionamento. A experiencia demonstrou que a autoridade moral não bastava para acautelar a segurança dos povos. Com essa experiencia mudaram muitas coisas que o marechal Smuts está revelando nos seus discursos.—C. F.

Estamos de acordo!
Os melhores presentes
que podemos oferecer
um ao outro
são Joias e Pratas de Arte
Portuguesas. Os mais belos
e valiosos adornos para o
nosso lar e para nós proprios.
Visite as Ourivesarias

Para mariscos,
um vinho só — GRANDJÓ

PORTO-Valente Costa
o vinho dos apreciadores
Distribuidores:
J. NOGUEIRA & SOUSA PINTO, L.da
Rua Ivens, 50-1.º Tel. 2 1978

MADEIRA — C. R. GONSALVES
exportado para todo o mundo
Distribuidores:
J. Nogueira & Sousa Pinto, Ld.a
Rua Ivens, 50, 1.º Tel. 21978

MARVIN
E' ANTIMAGNETICO
Se deseja ter horas certas prefira esta marca

CALEM
PORTO D'HONRA
AGENTES EM LISBOA
PINA & MENDES, LD.a
R. dos Caminhos de Ferro, 116, 1.º
Telef. 2 9598

DINHEIRO
EMPRESTA-SE
dando-se o maximo sobre todos os objectos
R. Duque de Palmela, 11
á R. Alexandre Herculano

SAIU O N.º 4 — NUMERO EXTRAORDINARIO — de
« AFINIDADES »
revista de cultura, focando os temas de maximo interesse literario, artistico e cientifico através da colaboração firmada por um escol de colaboradores nacionais e estranjeiros.
SUMARIO: O drama do mundo sentido pelos poetas da França; O cartesianismo; o patriotismo de Georges Bernanos; Louis de Broglie na criação da mecanica ondulatoria; Canto da Maya e a França; Cartas inéditas de R. Rolland; A Suiça—refugio da liberdade de pensamento, Noticias de França; O heroismo dos aviadores franceses, etc., etc.
Colaboram nêste numero: capitão Accard; Dr A. de Sousa Gomes; Dr. Antonio Judice; Armand Guibert; Dr.a D. Branca Edmée S. Marques Tôrres; Francine Benoit; J. de Bivar Weinholtz; José Augusto; Lionel de Roulet; Prof. Dr. Mosés Amzalack; Maria Archer; Octávio Rodrigues de Campos; Paul Eluard; R. Lenoir, etc.
100 paginas com fotografias «Hors-text» em «couché», 5$00
A' venda em todas as livrarias do país

Caixa de Previdencia dos Descarregadores de Mar e Terra do Porto e Distrito de Lisboa

Comunicado

A Direcção da Caixa de Previdencia dos Descarregadores de Mar e Terra do Porto e Distrito de Lisboa, de harmonia com o disposto no artigo 3.º do Decreto-lei n.º 32674, vem publicamente avisar todas as entidades que, por qualquer modo, tenham de contratar pessoal de carga e descarga, inscrito no Sindicato Nacional dos Descarregadores de Mar e Terra do Porto e Distrito de Lisboa, de que ficam sujeitas á obrigatoriedade do pagamento da contribuição de 5 % sobre o valor do trabalho prestado. Esta contribuição é destinada aos fins de previdencia da Caixa: para assistencia clinica, subsidios de Doenças, Reformas e de Morte a conceder aos seus beneficiarios.

A falta de pagamento daquela contribuição, implica, para o dador do trabalho, de harmonia com o artigo 90.º do Decreto n.º 28321, a multa de 50 % sobre o montante das contribuições devidas, não podendo ser inferior a 100$00. A importancia da multa, quando não paga voluntariamente dentro do prazo de 10 dias, será coercivamente cobrada, com as contribuições em divida, em processo de execução no Tribunal do Trabalho.

De harmonia com o artigo 13.º do Regulamento da Caixa, as contribuições serão entregues ao Sindicato Nacional dos Descarregadores de Mar e Terra do Porto e Distrito de Lisboa, que as depositará na Caixa Geral de Depositos, á ordem da Caixa de Previdencia. Para esse fim todas as entidades de trabalho lhe deverão exigir um documento comprovativo do pagamento daquelas contribuições, autenticado com o carimbo da Caixa de Previdencia.

A DIRECÇÃO.

Lisboa, 29 de Dezembro de 1943.

António de Matos
FALECEU

Virginia Saraiva de Matos, Antonio de Matos Junior, sua esposa, Palmira Ribeiro de Matos e seus filhos, Ana Saraiva de Matos Barata e seu marido Filipe Nunes Barata e mais familia cumprem o doloroso dever de participar o falecimento do seu querido e chorado marido, pai, sogro, avô e parente e que o seu funeral tem lugar amanhã, ás 15 horas, da Rua Artilharia 1, 24, para o cemiterio do Alto de S. João.

Trata COSTA RAMOS

DINHEIRO
e sempre dinheiro!...
Para tudo o que V. Ex.a precise
Consegue-o jogando na **Casa dos Milhões** de Barbosa & Guerreiro, L.da (antiga Casa José Pedro (Pai) Rua do Arco Bandeira, 173 (2.º quarteirão partindo do Rossio). Bilhetes 425$00; Décimos 42$50; cautelas 12$00; pelo correio mais 1$00. Compre V. Ex.a já ou faça o seu pedido e será feliz!

ALCOBAÇA
Visitem o **CAFÉ RESTAURANTE BAU.** Esmerado serviço de restaurante e esplendidos quartos.
Recomendado pelos Automovel Club de Portugal, Club dos Medicos Portugueses, Club dos 100 á Hora e Sociedade Propaganda de Portugal.
Tem carvão para os automoveis.

MARMORES POLIDOS
CANTARIAS
TELF. 27643
SOUSA BAPTISTA
LARGOS: MUNICIPIO — 29 - 30
S. JULIÃO — 13
LOIÇAS SANITARIAS
Instalações completas
TELG. SOUTISTA

Palavras cruzadas

PROBLEMA N.º 419

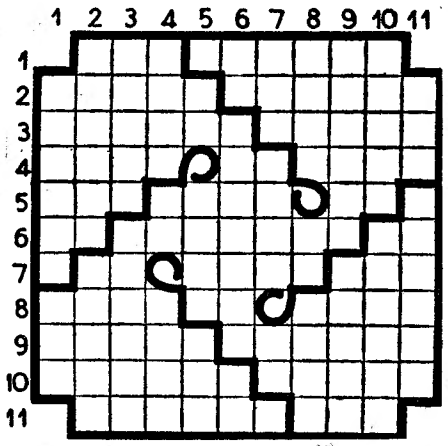

HORIZONTAIS—1—Nome de um jogo de cartas. Venturoso. 2—Insignificancia monetária. Cheiro resultante de ranço. 3—Garbosa. Simptuoso. 4—Atrás. Caminhe. Mulher de Abraão, mãe de Isac (Biblia). 5—Preposição e artigo (pl.). Dividir ao meio. Nome de uma letra grega. 6—Prefixo de negação. Romancista, poeta, autor dramático, historiador e homem politico português, do seculo passado, cujo nome conquistou a imortalidade. Utensilio. 7—Grito de dor. Costume. Final. 8—Que está muito acima de nós. Esquadrão. Cidade fortificada da Italia, importante porto do Adriatico, um dos pontos por onde as trapas aliadas efectuaram a sua entrada na Europa. 9—Agradava. Esperançadas. 10—Manada de asnos. Cumpre. 11—Ponto do pedunculo donde nasce a flor. Pegadeira.

VERTICAIS—1—Procurais. Liga. 2—Centauro famoso, a quem foi confiada a educação de Aquiles. Cidade da Belgica, á beira do Dendre, famosa pelas suas rendas. 3—Invulgares. Cigano. 4—Corpos organicos formados nas femeas de alguns animais. Nociva. Criar ovos. 5—Artigo (pl.). Relva. Juntei. 6—Pequena ilha do Mediterraneo, em frente de Marselha. Paixão de acumular riquezas. O mais. 7—Semelhante. Importante vila do Estado do Rio Grande do Norte (Brasil). Contracção de pronomes pessoais. 8—Discursas. Porco. Bairro de Lisboa. 9—Antiga familia real inglesa. Entes fantásticos dotados de poder sobrenatural. 10—Diferente. Salteador que cruza os mares para roubar. 11—Reduza a pó. Rio que atravessa Londres.

SOLUÇÃO DO PROBLEMA N.º 418

HORIZONTAIS—1—Istar. Dagon. 2—Dorna. Egito. 3—Ocio. Por. Iriz. 4—Laos. Eta. Lace. 5—Orla. Irós. 6—Eremita. 7—Ebro. Usas. 8—Naco. Aná. Papo. 9—Liar. Ror. Orem. 10—Iliba. Italo. 11—Lesei. Atros.

VERTICAIS—1—Idolo. Enlil. 2—Socar. Baile. 3—Trio. Ler. Cais. 4—Anos. Aro. Orbe. 5—Rape. Arai. 6—Otomano. 7—Dera. Aria. 8—Agil. Itu. Pott. 9—Gira, Rás. Arar. 10—Ótico. Apelo. 11—Nozes. Somos.

INSTITUIÇÕES DE PREVIDENCIA

Reune-se hoje, ás 21 horas, a assembleia geral da Caixa de Previdencia «O Futuro», para eleger novos corpos gerentes e apreciação de contas.

Já sabe?

Ha um meio de simplificar a vida e de lhe permitir chegar mais cedo ás suas ocupações: Usando a LOÇÃO BALSAMICA «Kit» reduz a metade o tempo de se barbear e o sofrimento correspondente.

V. Ex.ª já pensou

na vantagem de vender ou comprar as suas joias e pratas nos ourives

Barreto & Gonçalves, L.da?

17 — Rua Eugenio dos Santos — 17

DE LUTO

Antonio de Matos

Na sua residencia, rua de Artilharia 1, 24, faleceu o sr. Antonio de Matos, de 64 anos, industrial, natural de Oliveira do Hospital, pai do sr. Antonio de Matos Junior e sôgro do sr. Filipe Nunes Barata.

O funeral, a cargo da agencia Costa Ramos, realiza-se amanhã, ás 15 horas, para o cemiterio do Alto de S. João.

D. Maria Pereira da Silva

Na sua residencia, rua de S. João da Mata, 141, 1.º, faleceu a sr.ª D. Maria Pereira da Silva, natural de Castro Daire. O funeral, a cargo da agencia Mega, realiza-se ámanhã, ás 11 horas, para o cemiterio da Ajuda.

TENTATIVA DE FURTO

de dois pneus na Covilhã

COVILHÃ, 29.—O agente da Inspecção de Trabalho, sr. José Jesus Braz, em serviço na delegação desta cidade, passou ontem, cêrca das 21 horas, pela estrada de Sobreiro, quando notou que um individuo fugia para uma garagem ali situada, pertencente ao sr. José Silvestre Ribeiro. Supondo tratar-se de pessoal ali em serviço, estranhou, porém, não ver luz, pelo que se aproximou da garagem. Foi, porém, recebido por um individuo de pistola em punho, que lhe desfechou cinco tiros que o atingiram, felizmente sem gravidade, no braço direito. Conforme pôde, o ferido fez frente ao agressor e deu o alarme, conseguindo capturá-lo. Apurou-se, então, que se tratava de Francisco Milhano, de 50 anos, casado, tintureiro, do sitio da Borralheira, que tinho ido ali com o fim de furtar dois «pneus» que se encontravam já encostados á porta.

O «REVEILLON»

no Casino Estoril

O Fim do Ano que é tradicionalmente festejado com imensa alegria, reune no Casino Estoril, todos os anos, uma assistencia elegante, ansiosa de se expandir nesta passagem do Ano Velho, para o Ano Novo, num ambiente de selecto mundanismo. Duas esplendidas orquestras animarão esta inolvidavel noite, tocando alternadamente.

As reservas de mesas estão ao maximo e por isso se previne, aos que as fizeram, para levantarem os seus bilhetes das marcações, quanto antes.

O grandioso Presepio que foi armado no palco, continuará exposto, antes e depois do cinema, até ao dia de Reis, em vista do verdadeiro interesse que tem despertado.

Nesta noite de Fim do Ano, é obrigatorio o trajo de «soirée».

No dia de Ano Novo, haverá uma Tarde Infantil no salão de festas, com cinema e variedades e no Salão Restaurante, no chá-dançante será apresentado um programa atraente.

Modernismo em joias. Pedras de talha em fantasia. Paris em Lisboa...

JOALHARIA MORAIS

Rua Nova do Almada, 98

Telef. 2 7662

Ser chic, ser moderno, acompanhar as maiores novidades dos grandes centros joalheiros.

Basta frequentar a **Joalharia Morais.**

Coisas que não estão certas

Andar tanta gente com frio, sem gabardines e sem sobretudos, quando há mais de 500 a escolher, em lindos padrões da moda, desde 330$00, fatos e calças soltas, no **Mendes da Calçada do Carmo, 26-28.**

Instalações electricas

PESSOAL CATEGORIZADO

Hermenegildo A. Gonçalves, L.da

ENGENHEIROS-ELECTRICISTAS

Rua da Madalena N.º 185

PEQUENAS NOTICIAS

PELA POLICIA

LOGO DE MANHÃ...—Estiveram a apresentar queixa, no Torel, por terem sido esta manhã roubados nos «electricos», Antonio Costa Dias, residente em Almada, que ficou sem a carteira, contendo 3.750 escudos e Mary Baradey, rua da Imprensa Nacional, 74, 3.º, a quem roubaram a corrente e relogio, de ouro, de pulso.

EVASÃO DE UM PRESO—Da cadeia de Caxias, evadiu-se o recluso José Monteiro ou Artur Soares, natural de Miranda do Douro, de 49 anos, solteiro, analfabeto e cesteiro de profissão. Cumpria pena maior por furto.

RECAPTURA DE UM PRESO

com prosápias de Don Juan...

Passava ontem o guarda Alcino Augusto Dias, das Cadeias Civis de Lisboa, na rua do Amparo, quando reparou em certo individuo que seguia uma senhora, olhando para ela, sem deixar de olhar preocupadamente para todos os lados... Certificando-se de que se tratava de um evadido da Cadeia das Monicas, de nome José Lucio Martins da Costa Freire, deu-lhe voz de prisão, ao que ele respondeu, um tanto atrapalhado, que não era ele o individuo em questão. Ao passarem na rua da Madalena, a caminho do Limoeiro, novamente o José Lucio se pôs em fuga, aproveitando-se de uma cesta de fruta que estava á beira do passeio, a qual atirou ás pernas do guarda captor, quasi o fazendo cair. A correr desordenadamente, por entre os transeuntes, o Lucio desapareceu como por encanto. No entanto, após porfiados esforços, aquele zeloso guarda das cadeias conseguiu prender o evadido, que foi encontrar escondido no 5.º andar de uma escada da rua dos Douradores, pondo assim ponto final ás aventuras de Lucio, que, o mais resignadamente possivel, acabou por seguir para a cadeia.

A NOVA VEREAÇÃO

do municipio de Alcobaça

ALCOBAÇA, 29.—Depois de eleitos em sessão realizada no dia 28 pelo concelho municipal, tomaram posse os novos vereadores efectivos e substitutos da Camara Municipal de Alcobaça, que ficou assim constituida: efectivos, srs. Eduardo Neves Raposo Magalhães, capitão Jaime Pinto, Antonio Silva Oliveira e Antonio Ramos Guerra; substitutos, dr. Joaquim Guerra, João Fragoso e Emilio Duarte. A posse foi-lhes conferida no salão nobre da Camara pelos seus presidente e vice-presidente, srs. Joaquim Ferreira Guimarães e dr. José Nunes Franco.

IMPERMEABILIZADOR

CONTRA A CHUVA **BIL**

Para a perfeita e rapida impermeabilização de tecidos, vestuario, barracas, toldos, etc.

FACIL APLICAÇÃO CASEIRA PRÁTICO E ECONÓMICO

Á VENDA NAS DROGARIAS

Distribuidores:

FERNANDES & PINTO, LD.ª

R. Maria Andrade, 33, 1.º—LISBOA

Tel. P. B. X. 5 2590

ALMOÇOS ou JANTARES

a **6$00** e **9$00**

só na Travessa de Santo Antão, 11, 1.º

Próximo ao Coliseu

Dia 31 e ANO NOVO Jantar 10$00

AGENTES DEPOSITARIOS EM LISBOA

ADELINO & LOPES, LDA.

8, LARGO DA TRINDADE, 9—Telefone 2 1260

Agentes depositarios no Porto

EDUARDO DA COSTA DIAS, LDA.

RUA DO BONJARDIM, 217—TELEFONE 7979

BOLSA DE LISBOA

VALORES	Efectuado	Compra	Venda
Fundos do Estado			
Consolidado 2 1/2 T. 10	966$	965$	966$
Consolidado 2 3/4 T. 10	943$	942$	944$
Consolidado 3% T. 10	998$	998$	999$
Consolidado 3 1/2 T. 10	1.041$	1.040$	1.042$
Consolidado 3 3/4 T. 10	1.038$	1.037$	—
Consolidado 4% T. 10	—	1.010$	—
Consolidado 4 3/4 T. 10	1.113$	1.112$	1.113$
Centenarios 4 %	2.400$	2.399$	2.401$
Obgs. Tes. 3 1/2 T. 10	—	1.060$	1.085$
Externas 1.ª série	1.890$	—	1.895$
Externas 1.ª carimbadas	1.890$	1.885$	1.890$
Externas 3.ª carimbadas	—	1.920$	—
Caut. 3.ª série s/ juro	—	—	288$
Do Brasil			
Emprestimo			
5% 1895. T. 100 £...	3.950$	3.920$	3.990$
5 % 1903, Porto Rio. Titulos de 100 £.....	5.350$	5.320$	5.350$
5% 1913, Titulos 100 £.	3.900$	3.900$	4.000$
5% 1914, F. T. 100 £...	—	6.100$	—
Acções			
Esp. St.º e C. Lx.ª port.	—	—	2.685$
Lisboa e Açores por...	—	850$	—
Ultramarino cp. T. p.	372$	370$	374$
Portugal port. T. p....	1.650$	1.645$	1.655$
Mundial...	—	1.665$	1.700$
Nacional...	—	—	1.900$
Tagus	—	3.200$	3.400$
Aguas Lisboa port. ...	—	243$	247$
Aguas Lisboa 1934 T. p.	—	247$	—
Cimentos Tejo..	505$	505$	509$
Cimentos Leiria T. p....	—	710$	715$
Credito Predial por. ...	—	34$	34$
Gás e Electricidade cup.	262$	262$	262$
Alto Alentejo cupão...	890$	888$	895$
Industrial Aliança... ...	—	397$	399$
Portugal e Colonias ...	340$	340$	341$
Colonial de Navegação	1.240$	—	1.245$
Portug. de Pesca T. p.	—	—	1.000$
Port. Tabacos cupão...	539$	539$	540$
Tabacos Portugal cupão	—	630$	645$
União Electrica Portug.	540$	530$	540$
Cassequel	954$	953$	955$
Agricola das Neves ...	743$	742$	744$
Agricultura Colonial ...	455$	450$	455$
Açucar de Angola.....	1.362$	1.360$	1.364$
Buzi 1.ª emissão T. p.	206$	206$	207$
Ilha do Principe	590$	586$	595$
Roça Vista Alegre. ...	—	315$	330$
Zambezia T. de 25...	79$	79$	79$
Obrigações			
Aguas de Lisboa 5%...	—	560$	570$
Norte de Portugal 5%	—	115$	115$
C. P. 6 %	279$	278$	280$
C. P. 6 % Beira Baixa	—	280$	282$
União Elect. Port. 5%	112$	—	—

Costa, L.da

Moedas, notas estrangeiras, cupões, titulos de credito, barras de ouro e prata, e operações de Bolsa.

RUA DO OURO, 109

NO HOSPITAL DE S. JOSÉ

foi homenageado o sr. dr. Ferreira da Costa

No serviço de estomatologia do Hospital de S. José, gabinete do respectivo director, sr. dr. Ferreira da Costa, foi hoje descerrado o seu retrato, por iniciativa do respectivo pessoal clinico e enfermeira-chefe.

Assistiram todos os medicos ali em serviço, amigos e pessoas de familia do homenageado, o fiscal e o sr. dr. Soares Santa, que teve palavras elogiosas para com o sr. dr. Ferreira da Costa e se referiu ao significado e á justa homenagem prestada áquele ilustre clinico.

O retrato do sr. dr. Ferreira da Costa foi descerrado pela filha do homenageado, acto sublinhado por uma salva de palmas.

Seguidamente, a enfermeira-chefe, sr.ª D. Maria Gomes, ofereceu um ramo de flores ao sr. dr. Ferreira da Costa, que, em seguida, agradeceu a homenagem.

Não perde o seu tempo...

comprando Ouro, Joias e Relogios em JOÃO LOPES, L.da

Escadinhas do Duque, 43

+

Maria Pereira da Silva

Natural de Castro Daire

FALECEU

Sua filha Guilhermina Pereira da Silva Garcez, seu marido, Bernardino Garcez e mais familia participam o falecimento de sua muito chorada mãe, sogra e parente e que o seu funeral se realiza ámanhã, dia 30, pelas 11 horas, da sua residencia, rua S. João da Mata, n.º 141, 1.º, para o cemiterio da Ajuda.

AGENCIA MEGA

As fôrças *americanas* ampliam a testa de ponte no cabo Gloucester

LONDRES, 29.—Comunicado do Q. G. dos Aliados no sudoeste do Pacifico:

Nova Bretanha—Cabo Gloucester:—No sector oriental, as nossas forças de terra, a despeito das chuvas torrenciais, ampliam a testa de ponte estabelecida e avançam com apoio de tanques sobre o aerodromo. Tomámos ao inimigo grandes quantidades de abastecimentos, munições e artilharia. Foram repelidos 4 contra-ataques dos japoneses. As nossas baixas são extremamente ligeiras. No sector ocidental as nossas tropas firmaram-se sòlidamente nas posições ocupadas e patrulham territorio inimigo.

Nova Guiné:—No vale de Ramu, a nossa infantaria, protegida pela artilharia e pela aviação, ocupou uma importante posição estrategica do inimigo na crista de Shaggy, ao norte de Dumpu.

Peninsula de Huon:—A nossa infantaria continuou a avançar na zona da costa, tendo ocupado Ago e tendo apresado barcaças inimigas em Walingai, onde tambem tomámos um deposito de abastecimentos e de material de guerra.—(R.).

A Armada dos Aliados

desenvolve grande actividade NAS AGUAS DA NORUEGA

ESTOCOLMO, 29.—Os jornais suecos receberam a informação de que as forças navais aliadas estão agora a desenvolver uma grande actividade ao largo da Noruega, banhada pelas aguas do Mar do Norte.

Segundo as mesmas informações, os micro-submarinos ingleses estão a prestar naquelas aguas inestimaveis serviços. Nos ultimos três dias afundaram ou danificaram sèriamente mais de 6 barcos inimigos. Os micro-submarinos britanicos penetraram dentro dos proprios portos noruegueses onde atacam, com pleno exito a navegação alemã.

Por sua vez, os bombardeiros ingleses do Comando Costeiro exercem uma estreita vigilancia naquelas aguas e há informações de que estão tambem a operar ali aviões norte-americanos, que têm a sua base a bordo de porta-aviões que navegam ao largo da costa do Noruega.—(U. P.).

DR. AYRES DE SOUSA
Radiologista dos Hospitais
abriu consultorio na
R. Alexandre Herculano, 17, 1.º, Dt.º

A invasão *está por dias* — segundo supõe um critico militar *do Reich*

LONDRES, 29.—Os sinais de invasão chegaram á Alemanha e principiam a ser comentados. Os ataques aereos desapareceram da propaganda do dr. Goebbels. Em seu lugar fala-se da iminencia de invasão anglo-americana e da forma como o Alto Comando alemão está preparado para a receber. Os alemães tentam persuadir-se de que a afastarão. Os comentadores da radio cantam, «una voce», a força da Alemanha, a posição europeia e a preparação do Alto Comando para fazer face a qualquer ataque, desde a Noruega até á baía da Biscaia.

O comentador militar alemão, capitão Ludwig Sertorius, falando ontem á noite da invasão pelo ocidente, dizia que se encontrava «para breves dias». Acentuou: «Há importantes concentrações de navios nos portos do sul da Inglaterra e aumento consideravel de trafego nas linhas de comunicação britanicas».

Na mesma emissão, Sertorius disse ainda: «Nem a nomeação da Eisenhower para comandante chefe das forças britanicas e americanas que hão-de efectuar a invasão pelo Ocidente, nem a declaração de Roosevelt ao povo americano de que deve estar preparado para grandes sacrificios em homens se podem encarar, sob o ponto de vista militar, como uma prova clara do começo imediato da invasão».

A agencia noticiosa alemã, por intermedio do seu comentador militar, Hallensleben, disse aos alemães que os postos de comando, em toda a parte, se encontravam prontos a receber o ataque inimigo e a lançar depois um grande movimento anti-invasão. Segundo esse comentador, Rommel inspeccionou todos os pontos «onde pode principiar o movimento». Isto quere dizer que a preparação alemã para a resistencia e contra-ofensiva necessita apenas que a ponham em movimento, carregando no botão. Os circulos militares alemães crêem que o inimigo não pode adiar demasiadamente o ataque, porque a ofensiva russa de inverno depende dêste auxilio».

O comentador militar da radio Paris, Jean Paquis tocou uma nota que os alemães prefeririam provavelmente esquecer. Disse: «O afundamento do «Scharnhorst» deve precipitar os desembarques aliados sobre as costas euroveias. Não há duvida de que a invasão da Europa será lançada num futuro proximo. Os bombardeamentos devastadores efectuados contra a Europa ocidental, nos ultimos meses, devem ser considerados como um prologo. Os alemães estão preparados para os desembarques aliados, mas todas as informações acêrca da inexpugnabilidade das costas europeias parecem ter deixado os ingleses e americanos absolutamente insensiveis. Nas proximas semanas, a França deve tornar-se teatro de uma batalha sem par na historia. Deve ser uma guerra como nunca ninguem viu».

Parece existir uma grande excitação sobre a invasão da França, onde os habitantes, conforme diz o correspondente em Paris da radio alemã, «se encontram cheios de esperança na segunda frente».—(R.).

Batalha *aero-naval* na baía da Biscaia

Foram afundados quatro navios alemães

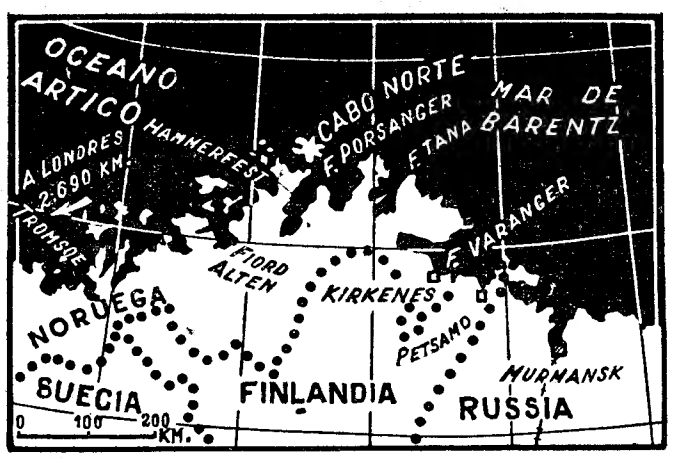

A zona maritima onde foi afundado o «Scharnhorst»

LONDRES, 29. — O Almirantado e o Ministerio do Ar britanicos, num comunicado conjunto, anunciam que, na baía da Biscaia, foram afundados três contratorpedeiros alemães e um corsario e danificados outros barcos inimigos.—United Press).

A Armada britanica tomou parte no combate

LONDRES, 29—Navios de Sua Majestade cooperaram com aviões do Comando Costeiro, na acção na baía da Biscaia. Aguardam-se novos pormenores.—(R.).

Chegou a Gibraltar

um grande comboio aliado

MADRID, 29—Chegou ao porto de Gibraltar, vindo do Atlantico, um grande comboio, formado por 77 barcos, a maior parte dos quais, navios de 10.000 toneladas.

Outro comboio de 20 navios aparelhou para o Mediterraneo. — (D. N. B.).

Os ingleses *tentaram em vão desembarcar* numa ilha da Mancha — segundo anuncia Berlim

BERLIM, 29.—A «Interinf» anuncia: «Uma segunda tentativa dos britanicos, nos ultimos três dias, para desembarcarem um grupo de choque na ilha de Serco, situada ao largo da costa setentrional francesa, malogrou-se como todas as anteriores.

Quando o adversario se aproximava da costa da ilha ouviram-se varias detonações fortes e observou-se um clarão provocado pelas minas. Foi encontrado um soldado inglês morto.

A defesa alemã não se chegou a manifestar».—(D. N. B.).

Os alemães reforçam a fortaleza da Europa

ZURICH, 29 — A agencia alemã «Transocean» anuncia de Berlim que dezenas de milhares de sapadores alemães constroem constantemente novas fortificações, destinadas a reforçar o bastião defensivo alemão do Atlantico, o qual constitue uma poderosa barreira de 2.700 quilometros de extensão e representa a obra de engenharia mais gigantesca que se conhece na historia. Ao longo da costa do Atlantico, erguem-se por todas as partes novos e poderosos fortins, dotados com as armas mais modernas e potentes, sendo quasi impossivel ás forças aliadas de invasão transpôr tal barreira de fortificações.—(U. P.).

Os novos comandos aliados

LONDRES, 29.—Anuncia-se oficialmente a nomeação do almirante Sir Bertrand para comandante-chefe das forças navais dos Aliados do Comando Supremo confiado ao general Eisenhower. Foi tambem nomeado comandante das forças aereas aliadas do mesmo comando o general de Aeronautica Sir Strafford Leigh-Mallory. —(Reuter).

A escolha provavel de Tassigny para comandante dos franceses

LONDRES, 29.—Se, como se espera, o general Delatre de Tassigny fôr nomeado comandante-chefe do corpo expedicionario francês, no campo de batalha, essa escolha terá o mais caloroso apoio dos comentadores britanicos. Virá dar o comando de uma força combativa de primeira ordem a um homem que é um dos expoentes da moderna tactica. O general De Tassigny, como o general Juin, que comanda as forças francesas na Italia, ficarão sob as ordens do general Giraud que continua a ser o comandante-chefe de todas as forças armadas francesas. Por sua vez Giraud está subordinado ao comando-chefe aliado. —(R.).

Giraud partiu para Italia

ARGEL, 29—O general Giraud seguiu para o Q. G. de Alexander, para inspeccionar as tropas francesas, na frente da Italia. E' acompanhado pelo Comissario francês da Guerra, André Letroquer.—(R.).

NINA
REVEILLON
RESERVE A SUA MESA
2 8558
TRAJE DE SOIRÉE

ARCADIA
O MAIS LUXUOSO DANCING DE LISBOA
apresenta hoje, em estreia em Portugal
MARGARY AND FRANCIS
Notavel pareiha internacional do baile moderno
GRANDE SUCESSO DA ORQUESTRA
OS VAGABUNDOS
A CELEBRE ORQUESTRA
ALMEIDA CRUZ
no seu novo repertorio
ANO NOVO
SURPREZAS e ATRACÇÕES
à altura da categoria do
ARCÁDIA
AS POUCAS MESAS QUE RESTAM PODEM SER MARCADOS PELO TELEF.
2 8 8 9 1
DORITA SERRANO
MANOLITA PIQUER e
NELLY DEL PLATA
BRAZALEMA
A BAILARINA QUE DOMINOU O PUBLICO

Frutaria Costa
Salmão
Fresco e fumado
ARGENTINE BACON
R. do Carmo, 41 Telef. 2 5214

Arraiolos
o mais antigo tapete português
Quintão
R. IVENS, 32

CAMEL
CIGARETTES
DISTINGUEM-SE EM TODAS AS REUNIÕES!

Para acabar bem o ano adquira um
bom tapête
Quintão
32—R. IVENS